Głos Ustronia Morskiego

NR 1/2019

Ustronie Morskie
Sianożęty
Rusowo
Kukinia
Kukinka
Gwizd

www.ustronie-morskie.pl

Egzemplarz bezpłatny

Najlepsi z najlepszych!

Stoją od prawej:
Mariola Ostrowska (dyrektor), Wiktoria Rudzka, Marta Ciba, Blanka Kamińska

Nauczyciele Szkoły Podstawowej im. Marii Konopnickiej w Ustroniu Morskim mają powody do dumy: podczas egzaminów zewnętrznych, uczennice **Marta Ciba** i **Wiktoria Rudzka**, uzyskały łącznie 120 punktów na 140 możliwych z egzaminu ósmoklasisty, a **Blanka Kamińska** 100% z języka angielskiego. Gratulujemy!

O zakończeniu roku szkolnego na str 6 i 7

Na początek...

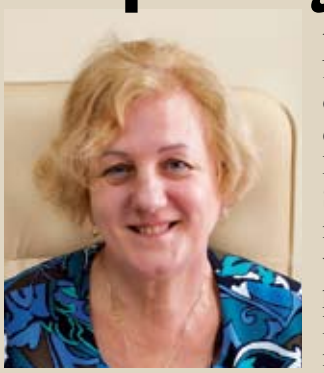

Dzisiaj, w Państwa ręce, trafia pierwszy numer naszej gminnej gazety.

Będzie tu można znaleźć informacje, dotyczące szeroko pojmowanego życia gminy, wiadomości z Urzędu, ogłoszenia o dotacjach itd.

Uważam, że wiedza o tym, co się w gminie dzieje, powinna docierać do jak najszerszej grupy mieszkańców, aby w sprawy Naszej społeczności angażowało się jeszcze więcej osób.

Mamy wiele dokonań, mamy też wiele do zrobienia.

Nie zawsze pełna informacja o sprawach najistotniejszych dociera do wszystkich mieszkańców.

Stąd pomysł na publikację, która nie tylko przedstawi sprawy ważne, które należy Państwu przybliżyć, życie społeczno-kulturalne, ale też pokaże piękno miejsca, w którym żyjemy.

Istotną rolą gazety, skupionej na życiu lokalnym i otwartej na szeroką tematykę zainteresowań mieszkańców, jest integracja.

Dlatego zapraszam do współpracy wszystkich zainteresowanych współtworzeniem niniejszego tytułu. Mam nadzieję, że każdy odnajdzie tutaj wiadomości i artykuły interesujące go, oraz że z ciekawością będzie oczekiwali na kolejne wydanie naszego biuletynu.

Bernadeta Borkowska
Wójt Gminy
Ustronie Morskie

Ustronie Morskie w Zachodniopomorskim Programie Antysmogowym

W związku z bardzo dużym zainteresowaniem mieszkańców ww. programem **przedłużamy do 10 lipca** składanie ankiet sondażowych dotyczących wymiany źródła ciepła oraz termomodernizacji budynków mieszkalnych.

Ankiety można pobrać ze strony https://www.ustronie-morskie.pl/ w zakładce

* Zachodniopomorski Program Antysmogowy – poprawa jakości powietrza – dotyczy wymiany pieca
* Zachodniopomorski Program Antysmogowy – termomodernizacja budynków jednorodzinnych

Przyjazna Plaża w Ustroniu Morskim

Kąpielisko „Nadbrzeżna" w Ustroniu Morskim otrzymało w tym roku certyfikat jakości „Przyjazna Plaża".

Jest to wyróżnienie o podobnej randze jak „Błękitna Flaga".

Ciesząc się, z przyznanego certyfikatu jakości już dziś zapraszamy Państwa na uroczystość jego wręczenia.

Impreza odbędzie się 4 lipca o godz. 12.00 na kąpielisku Nadbrzeżna (zejście nr 7) w Ustroniu Morskim.

Szczegóły już wkrótce na naszych stronach internetowych.

Certyfikat ekologiczny

PRZYJAZNA PLAŻA

Przyznany na sezon 2019 dla kąpieliska

Nabrzeżna w Ustroniu Morskim

Wyróżnienie to potwierdza działalność Kąpieliska z poszanowaniem dla środowiska naturalnego oraz spełnienie kryteriów określonych w programie **Przyjazna Plaża** *z zakresu:*

* *jakości wody,*
* *informacji i edukacji ekologicznej,*
* *bezpieczeństwa,*
* *zarządzania środowiskowego*

Jarosław Szczygieł
Koordynator Programu

Fundacja dla Edukacji Ekologicznej

Nasze rozmowy

Będzie sprawiedliwiej i... taniej

Rozmowa z Bernadetą Borkowska, wójtem gminy Ustronie Morskie

Głos: - *W 2013 roku całkowicie zmienił się system gospodarowania odpadami komunalnymi w całej Polsce, a tym samym w naszej gminie. Teraz wkraczamy w kolejny etap tzw. rewolucji śmieciowej...*

Bernadeta Borkowska: - Wzrost opłat za gospodarowanie odpadami komunalnymi to efekt wielu czynników, które nie są zależne od gminy. Po pierwsze wzrost kosztów funkcjonowania systemu odbioru i zagospodarowania odpadów. Wyższe koszty energii, odbioru i transportu odpadów oraz opłaty z tytułu składowania i magazynowania odpadów, czyli tzw. „opłaty marszałkowskiej" powodują podniesienie cen. Po drugie, w 2019 roku nastąpiły ograniczenia na rynku zbytu surowców wtórnych w związku z czym drożeje przyjęcie tych odpadów do zakładu przetwarzającego odpady komunalne.

Zmiany dotyczą również naszej gminy. Za przetwarzanie śmieci w powiecie kołobrzeskim a tym samym w Ustroniu Morskim odpowiada Regionalna Instalacja Przetwarzania Odpadów w Korzyścienku. W lutym tego roku ustalone zostały nowe stawki. Podwyżka za tonę odpadów komunalnych wyniosła ponad 120 zł i aktualnie jest na poziomie 340,37 zł. Drożej zapłacimy także za tonę odpadów ulegających biodegradacji, wzrost był podobny i dziś to ostatecznie 236,98 zł. Z analiz wynika, że w gminie produkuje się średnio około 1120 kilogramów śmieci na osobę. Mieszkaniec Ustronia Morskiego w tym aspekcie przewyższa prawie czterokrotnie mieszkańca małego miasta do 50 tysięcy osób. To oczywiście efekt turystycznego charakteru gminy. W większości gospodarstw domowych prowadzona jest działalność gospodarcza polegająca na wynajmie kwater, co powoduje generowanie większej ilości odpadów.

Głos: - *Czy w 2019 roku ta tendencja utrzymuje się? Jeśli tak, to czy było to uwzględnione w budżecie gminy?*

B.B. - Tylko do końca maja oddaliśmy na wysypisko dwukrotnie więcej odpadów niż analogicznym okresie roku ubiegłego. W tym roku zakładamy produkcję 942 ton odpadów segregowanych i 3564,30 ton odpadów niesegregowanych. To dla gminy przekłada się na wzrost opłaty o ponad pół miliona złotych. Niestety budżet na ten rok nie zawierał prawidłowo oszacowanych kosztów gospodarki odpadami.

Głos: - *Jakie działania wykonała gmina i jak to przełoży się na koszty dla mieszkańców?*

B.B. - Musieliśmy prawidłowo skalkulować opłatę za gospodarowanie odpadami komunalnymi. To powinno z jednej strony zapewniać sprawne funkcjonowanie systemu odbioru odpadów na terenie gminy, z drugiej zaś nie powinno stanowić źródła jej dodatkowych zysków. Gmina nie może zarabiać na odpadach. Musimy tak skalkulować opłatę dla mieszkańca, by pokryć koszty odbioru i zagospodarowania odpadów. Przeprowadzono liczne analizy, wykazały one iż system przez ostatnie lata się nie bilansuje. Stąd też koniecznym było uszczelnienie systemu, tak aby był on bardziej sprawiedliwy. Aby za odpady płacili, ci, którzy je rzeczywiście wytwarzają. Dlatego też zmieniono system naliczania opłat. Jest to sposób, który obejmuje także osoby krótkotrwale przebywające na terenie gminy, ale także wytwarzające śmieci.

G: - *Czy analizowano podwyżkę wg metody obowiązującej poprzednio, tzn. od mieszkańca? Jaka musiałaby to być kwota?*

B.B- Oczywiście, że tak. Naszą intencją było, jak wcześniej wspomniałam uszczelnienie systemu. Nie ma to być podwyżka dla przeciętnego mieszkańca. Jeżeli podwyższylibyśmy stawki od osoby, dotknęłyby one osoby rzetelnie tą opłatę ponoszące. Kalkulowano podwyżkę za odpady zbierane selektywnie na poziomie 18 zł i nieselektywnie w wysokości 36 zł. W obecnej chwili mieszkańcy rozliczają się według zużycia wody za rok 2018 (do obliczeń należało przyjąć okres zamknięty). Normy wskazują, iż przeciętna osoba zużywa 3 m3 wody, gdy pomnożymy to przez 4 zł, daje to stawkę 12 zł miesięcznie i to kwota opłaty za odpady zbierane selektywnie. Gdy nie jest prowadzona działalność gospodarcza mieszkańcy mogą odliczyć stan wody z podlicznika. Jedynym utrudnieniem tej zmiany jest to, iż mieszkańcy każdego roku do 15 stycznia będą musieli składać nowe deklaracje, tzn. określać wysokość opłaty na nowy rok wg ilości zużytej wody w roku ubiegłym.

G: - *Zmieniają się też zasady recyklingu, a brak rozdzielenia odpadów na poszczególne grupy oznacza kary nie tylko dla mieszkańców, ale także dla gminy...*

B.B - Dlatego musimy ogromny nacisk położyć na selekcjonowanie odpadów. Ustawodawca nakazuje, aby w 2020 r. ilość odpadów „do odzysku" stanowiła 50 procent ich masy. W innym przypadku, jako gmina, zapłacimy wysokie kary wynikające z przepisów ogólnokrajowych. Musimy więc nauczyć się właściwej segregacji. Przeprowadzimy dodatkowe lekcje w szkole od nowego roku szkolnego. Zachęcimy mieszkańców do zadbania o środowisko i przestrzegania podstawowych zasad. Musimy postawić na edukację. Tylko w taki sposób poprawimy nasze nawyki związane z segregacją śmieci.

W ostatnim czasie odbyłam rozmowę z właścicielem firmy odbierającej odpady, niestety nadal w gminie mamy problem z prawidłową segregacją.

Zwracam się więc do mieszkańców naszej gminy aby zwrócili uwagę w jaki sposób wyrzucają śmieci. Dlatego apeluję do Państwa o zapoznanie się z zasadami zbiórki selektywnej i stosowanie ich w praktyce. We wszystkich sołectwach Gminy odbyły się spotkania z mieszkańcami w sprawie prawidłowej selekcji odpadów. Bardzo dziękuję obecnym mieszkańcom za aktywny udział. Liczę jednak, że w przyszłości frekwencja będzie jeszcze większa niż dotychczas.

G. - *Coraz częściej problemem staje się porzucanie śmieci w lasach, czy na polach.*

G.G. - Był moment, gdy wydawało się, że ten problem zniknął. Ostatnio znów się nasilił. Dlatego przypominam, że nie można pozbywać się odpadów powstających na swoich posesjach w niedozwolony sposób. Niedopuszczalne jest palenie śmieci oraz wywożenie ich w jakiekolwiek miejsca, ponieważ tylko pojemniki do ich zbierania są dla nich docelowe. Takie działania są zabronione gdyż stwarzają zagrożenie dla środowiska naturalnego oraz ludzi i podlegają karze.

W związku z powyższym proszę wszystkich mieszkańców o przestrzeganie zasad segregacji odpadów, oraz o stosowanie się do wytycznych związanych z ich selekcją. Leży to w interesie wszystkich mieszkańców naszej gminy.

W urzędzie został powołany Zespół ds. kontroli prawidłowej segregacji odpadów oraz umów na wywóz nieczystości. Liczę na Państwa zrozumienie dla akcji mającej na celu poprawę stanu naszego środowiska i czystości. Jednocześnie proszę o współpracę podczas kontroli. Uprzejmie proszę o przygotowanie dokumentów potwierdzających wniesienie opłat za opróżnianie zbiorników bezodpływowych.

G. - *Utrzymanie czystości i porządku to bardzo ważna sprawa.*

B.B – Pamiętajmy, że nasze otoczenie świadczy o nas i naszej kulturze. To od Nas zależy, czy otaczające nas środowisko będzie zdrowe i przyjazne. Mając na względzie estetyczny wygląd naszych miejscowości i zdrowie mieszkańców nie możemy wyrzucać odpadów do lasu, na teren lotniska, czy też do przydrożnych rowów. Wszystkie te działania zagrażają nam samym, naszym dzieciom, wnukom, przyrodzie i środowisku w którym żyjemy oraz generują konsekwencje zdrowotne, środowiskowe i materialne.

Przypominam, że w ramach obecnego systemu gospodarki odpadami na terenie Gminy Ustronie Morskie każdy mieszkaniec może oddać firmie odbierającej odpady komunalne dowolną ilość zmieszanych i segregowanych odpadów powstałych w gospodarstwie domowym, zgodnie z obowiązującym harmonogramem ich odbioru, oraz złożonych deklaracji.

Nie zaśmiecajmy, nie zatruwajmy i nie niszczmy Naszego Wspólnego Dobra, dbajmy wszyscy razem o ład i porządek w Naszej Gminie, zapewnijmy sobie samym i przyszłym pokoleniom majątek w postaci czystych lasów, plaż i pięknej przyrody. Wspólnie dbajmy o teren naszej małej Ojczyzny, której jesteśmy gospodarzami.

Ustronie Morskie

O promenadzie i ochronie wybrzeża...

O budowie promenady w centralnej części Ustronia Morskiego dyskutowano podczas spotkania radnych ustrońskiego samorządu z przedstawicielami Urzędu Morskiego w Słupsku.

I urzędnicy, i radni wzięli też udział w wizji lokalnej w miejscu przyszłej budowy czyli na odcinku plaży wzdłuż Boulevardu.

Oprócz kwestii promenady poruszono także problemy związane z ochroną wybrzeża na terenie gminy Ustronie Morskie.

M.in. mówiono o budowie zejść na plażę nr 3 i 4 w Sianożętach oraz 14 i 15 w Ustroniu Morskim (patrz tabela obok)

Oprócz samorządowców z gminy Ustronie Morskie w spotkaniu wzięli udział: Włodzimierz Kotuniak Dyrektor Urzędu Morskiego w Słupsku, Marek Brzozowski - Naczelnik Inspektoratu Nadzoru Technicznego i Zagospodarowania Technicznego oraz Agnieszka Kurzyńska - Kierownik Obwodu Ochrony Wybrzeża Ustronie Morskie, a także Czesław Hoc wówczas jeszcze Europoseł oraz Henryk Carewicz - radny Sejmiku Zachodniopomorskiego. Głównym inicjatorem wydarzenia był Krzysztof Grzywnowicz - Przewodniczący Rady Gminy Ustronie Morskie. (sim)

To trzeba zrobić:
- Budowa promenady na odcinku wzdłuż Boulevardu
- Budowa zejść na plażę nr 3 i 4 w Sianożętach oraz 14 i 15 w Ustroniu Morskim
- Wymiana płotów przy promenadzie szczególnie na odcinku od amfiteatru w kierunku zachodnim (w realizacji).
- Naprawa nawierzchni na promenadzie.
- Pielęgnacja roślinności znajdującej się na klifie.
- Możliwość wykorzystania ścianki Larsena do celów turystycznych.
- Odbudowa plaży przy pomocy refulacji.
- Uporządkowanie głazów na plaży w centrum Ustronia.
- Budowa pomostów lub miejsc postoju dla łódek i pontonów na terenie gminy.
- Naprawa dalby na przystani rybackiej w Ustroniu oraz poprawa funkcjonalności portu.

Wybory do izb rolniczych

Na 28 lipca zaplanowano wybory do Zachodniopomorskiej Izby Rolniczej Powiatu Kołobrzeskiego.

Tylko 5 lipca, w godz. od 13.30 do 15.30, w sali narad w Urzędzie Gminy Ustronie Morskie, Komisja Okręgowa przyjmować będzie zgłoszenia kandydatów do rady powiatowej Zachodniopomorskiej Izby Rolniczej.

W tym dniu, po godzinie 15.30 (ale tylko do godz. 24.) zgłoszenia można dokonać pod nr tel.: 601 312 941 lub 606 885 691 (miejsce rejestracji świetlica wiejska w Kukini).

- Zachęcam wszystkich rolników do skorzystania z przysługującego im prawa wyborczego - mówi Sylwia Halama - zastępca wójta gminy Ustronie Morskie. - W ten sposób możecie zdecydować kto będzie Was reprezentował w celu rozwiązywania problemów rolnictwa i przedstawiania interesów członków samorządu rolniczego. Tylko liczny udział rolników w wyborach do izb rolniczych może zapewnić wybór właściwych przedstawicieli - dodaje.

Ustronie Morskie

Powstaje PSZOK

Nowoczesny PSZOK powstaje w Ustroniu Morskim przy ul. Kołobrzeskiej.

Od września Mieszkańcy będą mogli oddawać do niego, nieodpłatnie, selektywnie zebrane odpady. Przyjmowane są tam frakcje (czyli rodzaje) śmieci, których nie możemy wyrzucić do kontenera na odpady segregowane pod naszym domem np. zbite talerze, cegły czy pobite lustra, chemikalia, żarówki, zużyte baterie, sprzęt elektryczny, odpady budowlane, czy stare meble i in.

Zadanie w 85 % jest finansowane z Funduszu Spójności w ramach Programu Operacyjnego Infrastruktura i Środowisko na lata 2014-2020, działania 2.2.

Ustronie Morskie

Dostali na książki

BIBLIOTEKA NARODOWA
NARODOWY PROGRAM ROZWOJU CZYTELNICTWA

Ministerstwo Kultury i Dziedzictwa Narodowego rozdzieliło środki finansowe w ramach "Narodowego Programu Rozwoju Czytelnictwa".

Między innymi dotację w wysokości 5.080 zł otrzyma Biblioteka Publiczna Gminy Ustronie Morskie.

Pieniądze mają być przeznaczone na realizację zadania „Zakup nowości wydawniczych do bibliotek publicznych". (r)

Gmina sięga po środki zewnętrzne

Sołectwo Sianożęty

...otrzyma 10 tys. zł na realizowane inwestycje. „Grant sołecki" przeznaczony zostanie na dofinansowanie budowy siłowni zewnętrznej na boisku sportowym przy ul. Kwiatowej. W znajdującej się tam przestrzeni publicznej wykonana zostanie siłownia plenerowa i zamontowane 5 urządzeń fitness.

Konkurencja była duża: o dotację w wysokości 10 tys. zł wystartowały 542 sołectwa z woj. zachodniopomorskiego.

Wsparcie finansowe przyznano 180 beneficjentom. Projekt zgłoszony przez gminę Ustronie Morskie, a dokładnie sołectwo Sianożęty znalazł się w gronie zwycięzców, już drugi raz z rzędu. Jest on uzupełnieniem – kontynuacją zadania, które zostało zrealizowane w roku ubiegłym przy wsparciu środków pochodzących z budżetu Marszałka Woj. Zachodniopomorskiego.

Rusowo: powstanie siłownia zewnętrzna

18.500 zł to dofinansowanie przyznane gminie z budżetu Województwa Zachodniopomorskiego na poprawę i modernizację infrastruktury sportowej. Urządzenia zewnętrzne do uprawiania aktywności fizycznej zostaną zamontowane na terenie przy placu zabaw w Rusowie. Wartość zadania 38.500 zł.

Ustronie Morskie: Wiejska na liście Wojewody

Przebudowa ulicy Wiejskiej została wskazana przez Wojewodę Zachodniopomorskiego do dofinansowania w ramach programu Funduszu Dróg Samorządowych. Wniosek czeka na zatwierdzenie przez Prezesa Rady Ministrów.

Ustronie Morskie: Fabryka Kompetencji Kluczowych

Ponad 145 tys trafi do Gminy na realizację projektu partnerskiego pn. „Fabryka Kompetencji Kluczowych" dofinansowanego RPO Województwa Zachodniopomorskiego 2014-2020.

Realizatorem zadania będzie Szkoła Podstawowa im. Marii Konopnickiej. Wkład własny Gminy to 16 tys. W ramach projektu zostaną przeprowadzone innowacyjne zajęcia dodatkowe dla uczniów – np. matematyka w kuchni, zajęcia fizyczno-astronomiczne, przyrodnicze, lekcje wyjazdowe, robotyka i programowanie. Zostaną zakupione nowoczesne pomoce dydaktyczne. Więcej informacji już we wrześniu.

Gmina Ustronie Morskie: 15 tyś euro na darmowe WIFI

Komisja Europejska ogłosiła wyniki ostatniego naboru wniosków w ramach programu WiFi4EU przewidującego dotacje dla gmin na zakup sprzętu i instalację hotspotów. Na liście 3400 europejskich gmin, które uzyskały wsparcie w ramach programu znalazło się 181 polskich samorządów, w tym Ustronie Morskie. Bon o wartości 15 tys. euro gmina przeznaczy na instalację hot spotów, w świetlicach wiejskich, oraz miejscach najliczniej odwiedzanych przez mieszkańców i turystów gminy.

Gmina Ustronie Morskie: trafia kolejny grant

„Planowanie z mieszkańcami" to projekt polegający na wdrożeniu procesów partycypacji społecznej połączony z edukacją mieszkańców dotyczącej zasad planowania przestrzennego w gminie. Opracowany, w ramach projektu grantowego. Indywidualny Plan Konsultacji obejmie pogłębione konsultacje społeczne wskazanego przez gminę planu zagospodarowania przestrzennego. Przez pogłębione konsultacje rozumie się konsultacje wykraczające poza wymogi nakładane na gminę na mocy przepisów ustawy o planowaniu i zagospodarowaniu przestrzennym.

Od jesieni br. odbędą się spotkania otwarte (debaty) z mieszkańcami z wykorzystaniem panelu ekspertów. Zostanie stworzony i wyposażony punkt mobilny konsultacji społecznych.

Ustrońscy społecznicy dostali małe granty

Ponad 500 projektów otrzymało wsparcie w ramach tegorocznej edycji Programu „Społecznik 2019 - 2021" organizowanego przez Urząd Marszałkowski Województwa Zachodniopomorskiego.

Po raz pierwszy w historii ustrońskiego samorządu po granty sięgnęły nasze lokalne stowarzyszenia.
I to z sukcesem, bo aż 5 z 7 złożonych wniosków o wsparcie przeszło pozytywnie ocenę merytoryczną i formalną.

W poniedziałek 24 czerwca, w Urzędzie Miasta Kołobrzeg swoje pierwsze umowy podpisali:
1) Fundacja Pływamy i Ratujemy z Ustronia Morskiego, która otrzymała grant w wysokości 3.800,00 zł na zadanie z zakresu upowszechniania kultury fizycznej i sportu wśród mieszkańców gminy Ustronie Morskie.
2) Koło Gospodyń Wiejskich w Rusowie (opiekun) wspierający projekt zgłoszony przez grupę nieformalną. Tytuł projektu:
1. Tytuł projektu: Warsztaty ekologiczne pachnące lawendą dla dzieci
2. Tytuł projektu: Kultywowanie tradycji ludowych w ramach dożynek gminnych w Ustroniu Morskim
3. Tytuł projektu: Warsztaty terapii lawendowej dla dorosłych

Wszyscy jesteśmy artystami czyli twórcza aktywizacja społeczności lokalnej gminy Ustronie Morskie. Otrzymane wsparcie: 4.000,00 zł.
Na liście rezerwowej czekają jeszcze projekty, które mają szanse na dofinansowanie swoich działań jeszcze w tym roku a są to:

Kolejne nabory do Programu SPOŁECZNIK jesienią 2019 r.

Zapraszamy zatem wszystkie organizacje pozarządowe, które mają ciekawy pomysł na inicjatywy integrujące mieszkańców naszej gminy do kontaktu z Referatem Promocji i Rozwoju tel. 94 35 14 189.

Nieruchomości na sprzedaż

Gmina Ustronie Morskie dysponuje atrakcyjnymi nieruchomościami przeznaczonymi do sprzedaży.

Wszystkie z oferowanych nieruchomości przeznaczone są pod zabudowę. Obecnie przygotowanych do sprzedaży jest 15 działek położonych w miejscowościach Ustronie Morskie, Sianożęty, Wieniotowo i Rusowo.
Z wykazem nieruchomości, opisem, przeznaczeniem w miejscowym planie zagospodarowania przestrzennego, ceną, planowanymi terminami przetargu, mapą lokalizacyjną nieruchomości oraz treścią bieżących ogłaszanych przetargów i rokowań można zapoznać się na stronie internetowej Gminy www.ustronie-morskie.pl/nieruchomości.

Szczegółowe informacje można uzyskać w Referacie Gospodarki Nieruchomościami Zagospodarowania Przestrzennego i Rolnictwa Urzędu Gminy w Ustroniu Morskim ul. Rolna 2, parter , pok. Nr 5 lub Nr 6 tel. 94-35–14-188 lub pod numerem 94-35-14-187 (e-mail: w.swiecka@ustronie-morskie.pl lub e.ostrowska @ustronie-morskie.pl).

Nowe miejsce do handlu

Pilotażowo w tym roku naprzeciwko Kościoła w Ustroniu Morskim zostało wyznaczone miejsce do handlu.

Do dyspozycji sprzedających przygotowano 10 stanowisk.
Zachęcamy lokalnych producentów płotów rolnych bądź inne osoby chętne do wystawienia się.
Mamy nadzieję, że miejsce to przyjmie się, przypadnie do gustu zarówno sprzedającym jak i kupującym.
Korzystanie przez sprzedającego możliwe będzie po uiszczeniu opłaty targowej u inkasenta.
Dla miejscowych rolników przygotowano specjalną ofertę – szczegóły w Gminnym Ośrodku Sportu i Rekreacji.

Ważne!

Uwaga na dziki i lisy!

W ostatnim czasie do Urzędu wpływają liczne zgłoszenia dotyczące dzików pojawiających się w terenach zabudowanych.

Wójt Gminy apeluje, aby absolutnie ich nie dokarmiać. Głównym powodem pojawiania się dzikiej zwierzyny jest łatwy dostęp do pożywienia. Karmiony dzik szybko przyzwyczaja się do takiej sytuacji i będzie przekazywał taką postawę swojemu potomstwu. Należy zadbać więc o to, aby skoszona trawa, owoce, resztki pożywienia, obierki oraz inne odpady organiczne i komunalne były kompostowane wyłącznie w zamkniętych ogrodach i pojemnikach.
W okolicy, gdzie pojawiają się dziki, przydomowe ogrody powinny być zamykane. W tym rejonie musimy wyeliminować dokarmianie jakichkolwiek zwierząt, zarówno celowe, jak i przypadkowe, poprzez wyrzucanie odpadów żywnościowych w łatwo dostępnych dla dzików miejscach.
Dziki są zwierzętami, które chętnie zjadają resztki ludzkiego pożywienia. Śmietniki przy posesjach należy zamykać, nie zostawiać otwartych worków ze śmieciami obok pojemników. Nie wyrzucajmy odpadków pożywienia w miejscach do tego nieprzeznaczonych!
Jeśli spotkamy dzika to przede wszystkim należy pozostawić zwierzę w spokoju. Nie należy się do niego zbliżać, a także nie można wykonywać w jego kierunku gwałtownych ruchów. Rozdrażnione zwierzę może zaatakować. Uczulamy również rodziców, by uświadomili dzieci, że widząc dzika należy zachować szczególną ostrożność.

Problem stanowic moga tez lisy. Dlatego, jeżeli zaobserwują Państwo pojawiające się w okolicy lisy prosimy informacje taką zgłaszać bezpośrednio do GOSIRu, tel. (94) 35-15-095 wew. 102

Ustronie Morskie

Zapraszamy do biblioteki

Z uwagi na turystów przebywających w Ustroniu Morskim biblioteka w Ustroniu pracuje dodatkowo od 1 lipca do 31 sierpnia, w każdy poniedziałek, od godz. 10.00 do godz. 14.00.

W związku z premierą najnowszej książki Magdaleny Majcher „Zimny kolor nieba", której akcja rozgrywa się w Ustroniu Morskim, **5 lipca o godz. 17.00** biblioteka organizuje spotkanie z autorką książki.

10 lipca o godz. 16 biblioteka zaprasza wszystkie dzieci na przedstawienie Studia Teatralnego KrakArt z Krakowa na przedstawienie pt. „Pipi Skarpetka".

Uwaga! Ważne

Program rodzina 500+ od 1 lipca 2019 r. bez kryterium dochodowego!

Gminny Ośrodek Pomocy Społecznej w Ustroniu Morskim jako realizator rządowego programu „Rodzina 500+" informuje, że zgodnie z projektem zmian w programie, od 1 lipca 2019 roku świadczenie wychowawcze będzie przyznawane również na pierwsze dziecko (do 18 roku życia) bez względu na dochody rodziny.
Zachęcamy do składania wniosków w formie elektronicznej - począwszy od 1 lipca
a od 1 sierpnia zapraszamy po wnioski papierowe.
Jednocześnie informujemy, że wnioski o świadczenie „Dobry Start" tzw. 300+ można składać w tych samych terminach co wnioski o świadczenie 500+.

Więcej informacji
Gminny Ośrodek Pomocy Społecznej
w Ustroniu Morskim
ul. Osiedlowa 2b I piętro
tel: 94 35 14 050

Gmina Ustronie Morskie

Obradował lokalny „parlament"

Głównym tematem czerwcowej sesji Rady Gminy w Ustroniu Morskim było podsumowanie poprzedniego roku budżetowego w samorządzie.

Zmiany w Ustawie o samorządzie spowodowały, że po raz pierwszy decyzja o udzieleniu Wójtowi absolutorium z wykonania budżetu za rok poprzedni, zastała poprzedzona dyskusją nad „Raportem o stanie gminy" oraz głosowaniem nad wotum zaufania dla włodarza gminy.
Wójt Gminy Bernadeta Borkowska otrzymała i wotum zaufania i absolutorium z wykonania budżetu za rok 2018, chociaż tak naprawdę uczestniczyła w jego realizacji tylko przez ostatni miesiąc 2018 r.
Nie brała udziału w tworzeniu budżetu na rok bieżący - Tegoroczny budżet jest trudnym budżetem, nie konstruowanym przeze mnie i obecna radę, choć co prawda przyjęty w obecnej kadencji. Zapisane pozycje inwestycyjne są niedoszacowane, dlatego też musimy je na bieżąca aktualizować. Niestety niektóre z nich należy wykreślać. Dotyczy to również kosztów obsługi Urzędu (w tym m.in. wynagrodzeń pracowniczych, programów komputerowych, ubezpieczenia mienia, usług pocztowych, środków czystości…). Staramy się sięgać po środki zewnętrzne i maksymalnie je wykorzystywać - mówi Wójt. I dodaje:
- Liczę na Państwa wsparcie i konstruktywne rozmowy. Zachęcam do spotkań w moim gabinecie, gdyż drzwi Urzędu są dla Państwa zawsze otwarte.
Oprócz uchwały absolutoryjnej, radni podjęli szereg bieżących uchwał m.in. w sprawie udzielenia pomocy dla Powiatu Kołobrzeskiego, uchwalenia planu zagospodarowania przestrzennego dla obrębu Wieniotowo i Gwizd itd. szczegóły na stronie internetowej urzędu. (r)

Ustronie Morskie

Radni w lecie pracują

Letnia przerwa, w pracy Rady Gminy Ustronie Morskie, nie oznacza, że radni nie pracują.
W każdy czwartek, w godzinach 8 - 9. na interesantów będzie czekał Przewodniczący Rady Gminy Ustronie Morskie.
Z pozostałymi radnymi będzie można umówić się telefonicznie za pośrednictwem Biura Rady, tel. 94 35 14 192

Gmina Ustronie Morskie

Opłata miejscowa

Opłata miejscowa jest jednym ze źródeł dochodów własnych budżetu gminy Ustronie Morskie.

Dzięki wpływom m.in. z tej opłaty możemy realizować inwestycje służące lokalnej społeczności jak również podnoszące atrakcyjność turystyczną naszej gminy.

Wójt Gminy Ustronie Morskie informuje, iż rozliczeniem opłaty miejscowej na terenie gminy Ustronie Morskie zajmuje się Gminny Ośrodek Sportu i Rekreacji.

W związku z tym wszelkie sprawy związane z zawarciem umów na pobór opłaty miejscowej oraz jej rozliczeniem należy załatwiać w GOSiR przy ul.Polnej 3, pokój nr 1. od poniedziałku do piątku w godzinach 7.30 - 15.30

Strefa płatnego parkowania

Od 1 lipca obowiązuje strefa płatnego parkowania. W stosunku do roku ubiegłego została ona rozszerzona. Wszelkie informacje można uzyskać w biurze strefy w GOSIR – tel. (94) 35-15-095

Uwaga!
Dla stałych mieszkańców przygotowano abonament mieszkańca ulicy, który można wykupić w biurze GOSiR.

„Sezon" już się zaczął... - Gmina dba o bezpieczeństwo

Od kilku dni trwa już letni sezon wypoczynkowy.

O bezpieczeństwo wypoczywających zadbała gmina Ustronie Morskie, która wyznaczono 6 kąpielisk morskich:
dwa w miejscowości Sianożęty **Radar** (przy ul. Plażowej) i **Neptun** (przy ul. Ku Morzu),
oraz 4 w Ustroniu Morskim o nazwach: **Nadbrzeżna** (przy ul. Nadbrzeżnej), **Fregata** (pomiędzy ul. Nadbrzeżną a Przystanią Rybacką), **Centralna** (przy zejściu nr 9) oraz **Muszla** (pomiędzy ulicami Spokojną i Graniczną).

Dla wyżej wymienionych kąpielisk **Urząd Gminy Ustronie Morskie zatrudnia** na umowę zlecenie, na okres od 22 czerwca do 31 sierpnia br. **26 ratowników** (w tym Kierownika Obsługi Plaży) i **lekarza plaży** ze stosownymi uprawnieniami.

Każde stanowisko wyposażone jest zgodnie z obowiązującymi przepisami w niezbędny sprzęt medyczny i ratowniczy.

Do swojej dyspozycji ratownicy będą mieli także sprzęt pływający: Hybryda Sportis z przyczepnym silnikiem Yamaha 50 KM, nowy skuter wodny Yamaha VX HD Cruiser, oraz quad.
W celu zapewnienia bezpieczeństwa medycznego, w Ośrodku Zdrowia w Ustroniu Morskim stacjonować będzie całodobowo karetka pogotowia ratunkowego, będąca w stałym kontakcie z pracującymi na plaży ratownikami WOPR. Ustrońskie plaże czynne będą codziennie w godz. od godz. 10.00 do godz. 18.00.
Jak co roku dofinansowujemy policję. Oznacza to całodobową obsługę Posterunku Policji w Ustroniu Morskim, oraz dodatkowe wsparcie 8 funkcjonariuszy z oddziału Prewencji w Szczecinie.

RCB | Rządowe Centrum Bezpieczeństwa

Bądź bezpieczny nad wodą

- Nigdy nie wchodź do wody po alkoholu i środkach odurzających
- Nie wbiegaj do wody rozgrzanym
- Nie skacz do wody w nieznanych miejscach
- Nie wypływaj na materacu daleko od brzegu
- Pływaj tylko w miejscach do tego wyznaczonych
- Nie pływaj bezpośrednio po posiłku
- Stosuj się do poleceń ratownika
- Załóż kapok na łódce, kajaku i rowerze wodnym

Telefon alarmowy 112 rcb.gov.pl

Uroczyście zakończyliśmy rok szkolny 2018 - 2019

Czekanie na ostatni dzwonek

Prymus szkoły Borys Struszczak (ukończył kl.IV) , średnia 6,0

Na zdjęciu cała klasa – II w 100% wzorowi uczniowie

Najlepsi sportowcy: w grupie młodszej - rocznik 2006 i młodsi.

Tegoroczne zakończenie roku szkolnego ma charakter historyczny.
Z jednej strony dlatego, że żegnamy ostatni rocznik gimnazjalistów, z drugiej, bo mury naszej szkoły opuszcza pierwszy rocznik absolwentów ośmioklasowej szkoły podstawowej.

Lata spędzone w tej szkole, to już historia, a jednocześnie początek nowego czasu….
Przed uczniami droga ku indywidualnemu rozwojowi, ku odkrywaniu nowych możliwości, ku dorosłości. Dzisiaj, kiedy nadszedł czas rozstania życzymy, aby doświadczenia zdobyte w szkole dodały Wam odwagi, wiary w siebie i pomogły dotrzeć do wyznaczonego celu.

Największymi osiągnięciami konkursowymi mogą pochwalić się tegoroczni finaliści wojewódzkich konkursów przedmiotowych organizowanych przez Zachodniopomorskiego Kuratora Oświaty. Są to: Amelia Januszewska – finalistka konkursu biologicznego, opiekun Ewa Bielec oraz Marta Ciba i Krystian Radatz – finaliści konkursu języka niemieckiego, opiekunowie Barbara Mazurek i Adam Depta.
Warto też wspomnieć sukcesy odnoszone przez naszych uczniów w konkursach pozaszkolnych. Wśród wielu sukcesów Julii Iwan należy wymienić zajęcie I miejsca na Mistrzostwach Europy w Kaliningradzie oraz powołanie do kadry narodowej karate. Długa jest lista sukcesów pływackich Zuzanny Pytloch, która niedawno zajęła I, II i III miejsce w Otwartych Mistrzostwach Województwa Zachodniopomorskiego w Pływaniu. Liczna grupa naszych uczniów gra w strażackiej orkiestrze dętej Morka, Marta Ciba występuje w grupie teatralnej MDM w Gminnym Ośrodku Kultury, Nikola Małyszewicz ukończyła z wyróżnieniem Szkołę Muzyczną.

Dziękuję Nauczycielom, którzy odkrywali w uczniach talenty, motywowali do działania, zachęcali do wytężonej pracy, abyście byli coraz lepiej przygotowani do wyzwań, jakie niesie współczesny świat.
Trzeba stwierdzić, że minione dziesięć miesięcy to czas wytężonej pracy, zakończonej licznymi sukcesami na polu sportowym, wychowawczym i edukacyjnym.

Najlepsi sportowcy Szkoły Podstawowej im. Marii Konopnickiej w Ustroniu Morskim

Grupa młodsza (rocznik 2006 i młodsi): **Roksana Hofman, Justyna Klimorowska, Maria Makowska, Sammy Dudek, Oliwia Surdyk, Małgorzata Zając, Karol Wolniewicz, Alicja Szubert, Mateusz Ciba** oraz **opiekun Krzysztof Grzywnowicz** (na zdjęciu powyżej).
Pozostali to: **Igor Rymaszewski, Arkadiusz Taramas, Julia Iwan, Sara Hofman, Borys Struszczak, Dawid Wróblewski, Jakub Żeromski, Patrycja Dojka, Magdalena Bartczak, Aleksandra Windorpska, Bartłomiej Holz, Wojciech Bartczak, Amelia Klukowska, Przemysław Wojciechowski, Angelika Plesiak.**

W grupie starszej - roczniki 2003 - 2005: **Marta Kucharycz, Kamila Kameduła, Krzysztof Wincza, Wojciech Bedus, Iwona Woszczak, Katarzyna Pluta, Aleksandra Sałach, Igor Krakowski, Wiktoria Osman, Zuzanna Pytloch, Nikola Lipska, Kacper Holz i Oskar Malarewicz.**

Za kilka dni (od 4 do 7 lipca) **Zuzanna Pytloch** będzie reprezentowała gminę Ustronie Morskie na Mistrzostwach Polski 14 latków w pływaniu w Olsztynie!

Wszyscy trzymamy kciuki !!!

Nagrodzeni,wyróżnieni, laureaci konkursów, sportowcy...

Klasy I-III

Amelia Bujniewicz,
Noemi Grobelska,
Julia Kotlińska,
Bartek Madejsza,
Kamil Małyszewicz,
Julia Markiewicz,
Olga Męch,
Konrad Płomiński,
Filip Tomczyk,
Marcin Trzeszczkowski,
Dominik Shlegel,
Amelia Szulecka - Kudlik,
Kacper Szwed,
Zuzanna Zatorska,
Maria Adamczewska,
Arina Hariacha,
Maja Holz,
Oskar Pawlak,
Roksana Tataro,
Adam Ficner,
Borys Rydz,
Alicja Dzik,
Matylda Kurkowska,
Przemysław Walkowiak,
Kamil Małyszewicz,
Alicja Pietrzak,
Lena Wachowicz,
Lena Iwańczyk,
Malwina Kurkowska,
Jakub Bińkowski,
Blanka Masiak,
Wiktor Magda,
Borys Rydz,
Marcelina Zabłocka,
Adrian Ficner,
Filip Suder-Maksymowicz,
Mateusz Borkowski,
Adrian Szulecki – Kudlik,
Maja Brzezińska,
Magdalena Wardzińska,
Maja Dudek,
Antoni Klukowski,
Maja Wruck,
Kacper Matejek,
Antoni Klukowski,
Borys Bartczak,
Milena Kwaśniewska,
Wojciech Szwajłyk, Aleksandra Żmudzińska, Aleksander Kowalski,
Oliwia Rojek
Marcelina Zabłocka.

Klasy starsze

Amelia Januszewska
Marta Ciba
Krystian Radatz
Anastazja Olejnik,
Ernest Caban,
Maria Lewandowska,
Mateusz Olejnik,
Aleksandra Windorpska,
Sonia Staszak,
Patrycja Dojka,
Oliwia Pączek,
Nikola Małyszewicz
Amelia Januszewska
Anastazja Olejnik
Wiktoria Wruck.
Bernadetta Cap.
Lena Michałowska
Zuzanna Pytloch,
Aniela Szklarska,
Aleksandra Lipska,
Patrycja Zasada,
Antoni Szklarski
Milena Haber,
Blanka Kamińska
Laura Pietrzak,
Natalii Kurczak,
Aleksandra Lipska
Oskar Rękas,
Kinga Szulecka,
Aleksander Taramas,
Zofia Wierzbicka
Maria Cholewińska
Aleksandra Piotrowska
Marta Kucharycz,
Wiktor Psykała
Patrycja Zasada,
Maksym Kalociński
Amelia Klukowska,
Zuzanna Miller,
Laura Pietrzak,
Maria Rojek,
Aleksandra Sałach,
Amelia Januszewskia,
Kamila Kameduła,
Marta Oleszczuk,
Wiktoria Osman,
Kinga Szulecka
Patryk Wichniewicz
Aniela Szklarska,
Filip Kopiel,
Wojciech Bedus
Julia Iwan

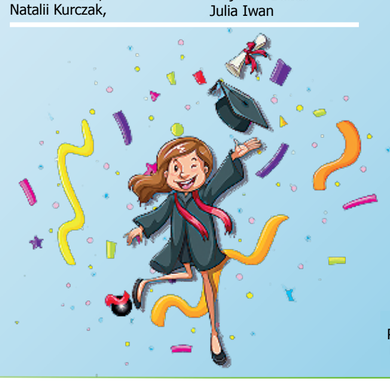

Osiągnięcia sportowe w roku szkolnym 2018/2019:

W kończącym się roku szkolnym 2018/2019 uczniowie naszej szkoły mieli możliwość wszechstronnego sprawdzenia swoich umiejętności sportowych.

Tradycyjnie brali udział w większości imprez współorganizowanych przez Wojewódzki Szkolny Związek Sportowy w ramach Igrzysk Dzieci i Igrzysk Młodzieży Szkolnej w takich dyscyplinach jak: pływanie, biegi przełajowe, unihokej, piłka ręczna, piłka siatkowa, piłka nożna i lekka atletyka.

Ponadto Szkoła była organizatorami szeregu imprez szkolnych i międzyszkolnych o zasięgu powiatowym.
Aktywność została po raz kolejny doceniona w konkursie Kołobrzeskiego Szkolnego Związku Sportowego, w którym zajęli trzecie miejsce w powiecie kołobrzeskim.

Od kilku lat wiedzie prym w pływaniu szkolnym.
W tym roku drużyna dziewcząt wywalczyła srebrny medal mistrzostw województwa, a drużyna chłopców uplasowała się na nielubianym przez sportowców czwartym miejscu.

Lekkoatleci sięgnęli po medale mistrzostw powiatu w Sztafetowych Biegach Przełajowych, Unihokeju, Trójboju i Czwórboju Lekkoatletycznym, Drużynowych Biegach Przełajowych, Indywidualnej Lekkiej Atletyce, I w Strzelaniu z Karabinka Pneumatycznego.

Ponadto uczniowie wzięli udział w kilku międzyszkolnych zawodach spoza kalendarza Szkolnego Związku Sportowego również odnosząc sukcesy.

Imprezy te to: Memoriał im. Michała Barty, Mikołajkowe Międzyszkolne Zawody Pływackie Helios 2018 , Amatorskie Zawody Pływackie Umiem Pływać i Biegi Integracyjne towarzyszące Biegowi Papieskiemu.

Wszystkim nauczycielom,
pracownikom administracji i obsługi
bardzo serdecznie dziękujemy za codzienny trud
wkładany w nauczanie, opiekę i wychowanie uczniów
Szkoły Podstawowej i Gimnazjum w Ustroniu Morskim
oraz dzieci z ustrońskiego przedszkola.
Rodzicom, uczniom i naszym przedszkolakom
życzymy wesołych, słonecznych i bezpiecznych wakacji,
miłego wypoczynku oraz szczęśliwego powrotu
do szkoły i przedszkola

Krzysztof Grzywnowicz
Przewodniczący Rady Gminy
Ustronie Morskie z radnymi

Bernadeta Borkowska
Wójt Gminy Ustronie Morskie
z pracownikami urzędu i jednostkami organizacyjnymi

Konkurs wiedzy o morzu

Aniela Szklarska i Filip Kopiel ze szkoły podstawowej oraz Wojciech Bedus i Patryk Wichniewicz z gimnazjum reprezentowali szkole w Ustroniu Morskim podczas finału międzywojewódzkiego Konkursu Wiedzy o Morzu.

Konkurs składał się z kilku etapów i sprawdzał wiedzę dotyczącą geografii, biologii, a także historii związanej z Morzem Bałtyckim. Po podsumowaniu wyników zostały wręczone medale i nagrody.

Patryk Wichniewicz zajął w konkursie III miejsce, a pozostali uczniowie uzyskali tytuły finalistów.

Uczestnicy rozpoznawali po opisie zawody związane z gospodarka morską, na podstawie tekstów mieli podać nazwisko osoby, której biografia związana jest z morzem, nazywali stopnie wojskowe w Marynarce Wojennej przedstawione na slajdach. Pomysłodawcą i autorem pytań oraz zadań praktycznych był dr Jarosław Kłodziński, radny Miasta Gdyni, a także członek zarządu Związku Miast i Gmin Morskich, organizatora konkursu.

Patronat honorowy nad konkursem objął Prezydent Gdyni dr Wojciech Szczurek.

Ustronie Morskie

Dzień polsko – niemieckiej przyjaźni

Przedszkolaki z grup starszych, wspólnie z wójt Bernadetą Borkowską miały okazję oglądnąć niesamowity spektakl.

W rolę bohaterów bajki braci Grimm pod tytułem „Gwiazdy – dukaty" wcieliły się nauczycielki ustrońskiego przedszkola. Panie opowiedziały dzieciom historię o biednej dziewczynce, która miała wielkie serce. Mimo ubóstwa, oddawała swoje rzeczy bardziej potrzebującym i biedniejszym od siebie. W zamian za piękny gest została nagrodzona przez niebiosa „złotym deszczem" gwiazd, które po upadku na ziemię zmieniły się w złote dukaty. Przedstawienie bardzo się wszystkim podobało, jednak najwięcej emocji wzbudził prezent przyniesiony przez wójt Bernadetę Borkowską. Była to srebrna, metalowa kula, w której znajdowała się postać małej dziewczynki siedzącej pod gwiazdami. Ten okolicznościowy podarunek wraz z tekstem bajki braci Grimm, przekazali wójt gminy niemieccy partnerzy z miasta Werneuchen, którzy gościli u nas w maju w ramach obchodów Dni Ustronia Morskiego. Jak poinformowała wójt, okolicznościowy upominek ma przynosić dzieciom szczęście oraz przypominać o polsko - niemieckiej przyjaźni, opartej na dobrej, długoletniej współpracy. Po spektaklu na dzieci czekała kolejna wspaniała atrakcja. Była to wielka, cukrowa wata, którą mogli spróbować wszyscy miłośnicy słodkości.

Ustronie Morskie

Mały Dom Marzeń spełnia marzenia

Sukces Młodzieżowej Grupy Teatralnej "MDM" (Mały Dom Marzeń)

Od 16 do 18 czerwca w Płośnicy odbyła się XXXII edycja Ogólnopolskiego Przeglądu Niekłopotliwych, Nieprofesjonalnych Teatrów Amatorskich.

Udział w imprezie wzięło 13 grup młodzieżowych i dziecięcych z całej Polski, w tym grupa teatralna MDM z Ustronia Morskiego. Tegoroczny festiwal był dla nas szczęśliwy, bowiem podopieczne p. Barbary Sroki - instruktor Gok-u zachwyciły konkursowe jury spektaklem „Szafa" i zdobyły Grand Prix festiwalu.

Gratulujemy serdecznie zwycięstwa i życzymy dalszych sukcesów.

Wakacyjny apel Prezesa KRUS

Szanowni Rodzicie i Opiekunowie, w imieniu Kasy Rolniczego Ubezpieczenia Społecznego zwracam się do Państwa z apelem o zapewnienie bezpieczeństwa dzieciom, które wkrótce rozpoczną letnie wakacje.

Od wielu lat Kasa Rolniczego Ubezpieczenia Społecznego propaguje zasady bezpiecznej pracy rolniczej oraz bezpiecznego przebywania w gospodarstwach rolnych nie tylko wśród rolników, lecz także wśród dzieci zamieszkujących na obszarach wiejskich.

Choć z roku na rok poprawia się bezpieczeństwo pracy w gospodarstwach rolnych, o czym świadczy zmniejszenie się liczby wypadków zgłaszanych do Kasy, to jednak wciąż dochodzi do wielu tragicznych zdarzeń, również z udziałem najmłodszych. Wasze dzieci najczęściej spędzają czas wolny od nauki w miejscu zamieszkania, a więc w pobliżu pracujących maszyn i urządzeń rolniczych, zwierząt hodowlanych i domowych, nawozów, paliw i innych substancji chemicznych stosowanych w procesie produkcji rolnej, w pobliżu dróg publicznych, zbiorników wodnych i obszarów leśnych. Dzieci często nie są świadome zagrożeń, które występują w środowisku pracy rolniczej. Pozostawiane bez właściwej opieki osób dorosłych, stają się ofiarami wielu tragicznych w skutkach wypadków.

Czas wakacji to także czas żniw i zbioru płodów rolnych. Zapewnijcie wcześniej Waszym dzieciom właściwą opiekę oraz przygotujcie miejsce do wypoczynku i zabawy z dala od części produkcyjnej gospodarstwa.

Zachęcam Państwa do podnoszenia wiedzy na temat zasad ochrony zdrowia i życia w gospodarstwie rolnym poprzez udział w działaniach prewencyjnych Kasy i proszę, by motywowali Państwo również Wasze pociechy do udziału w inicjatywach skierowanych do najmłodszych. Z myślą o nich opracowaliśmy między innymi kurs e-learningowy Bezpiecznie na wsi mamy - upadkom zapobiegamy, który jest dostępny na stronie internetowej prewencja.krus.gov.pl. Opracowany w nowoczesnej formie kurs ma na celu uświadomienie najmłodszym mieszkańcom wsi zagrożeń, jakie mogą wystąpić w gospodarstwie rolnym, a także uczy właściwych zachowań podczas przebywania na jego terenie.

Drogie Dzieci,
zapraszam Was do udziału w kursie-jestem pewna, że rozwiązywanie zagadek i quizów będzie okazją do wspaniałej zabawy. Na końcu czeka Was test, dzięki któremu sprawdzicie, w jakim stopniu przyswoiłyście sobie wiedzę o zasadach bezpieczeństwa w gospodarstwie rolnym.

Na czas wakacji, który w gospodarstwach rolnych jest też okresem wytężonej pracy, życzę Wszystkim sprzyjającej pogody i dobrych zbiorów, a wszystkim Dzieciom udanego i bezpiecznego wypoczynku.

Prezes Kasy Rolniczego Ubezpieczenia Społecznego
Aleksandra Hadzik

„Róża Wiatrów" na Senioriadzie w Gościnie

Za nami VI już Senioriada powiatu kolobrzeskiego.
W tym roku gospodarzem ulubionej imprezy Seniorów było Miasto Gościno.

Sobotnie, upalne popołudnie wypełnione było atrakcjami adresowanymi do seniorów. Bogaty program przewidywał, szereg atrakcji opartych na wspólnej zabawie, angażującej seniorów do różnych formy aktywności i rekreacji sportowej. Był więc emocjonujący konkurs na najdłuższą obierkę z jabłka, wykop własnego buta, wbicie piętą piłki do bramki oraz występy a często nawet popisy artystyczne zespołów z poszczególnych miejscowości.
Wśród uczestników nie mogło zabraknąć także zacnych Seniorów z gminy Ustronie Morskie. Ustroński Klub Seniora, który niedawno zyskał nazwę "Róża wiatrów", na czele z przewodniczącą Koła - Dorotą Gałęzowską aktywnie uczestniczył w imprezie wraz z Wójt Bernadetą Borkowską oraz Izabelą Poznańską, kierowniczką GOPS w Ustroniu Morskim.
To właśnie włodarze gmin rozpoczęli pierwszą rywalizację sportową. Zmierzyli się w konkurencji pod nazwą „rzut kaloszem".
Zwycięski rzut kaloszem należał do wójt gminy Ustronie Morskie -Bernadety Borkowskiej!
Ważnym ustrońskim akcentem był występ zespołu „Złote Rybki", który porwał do tańca publiczność i uświetnił uroczystość.
Seniorzy prawdziwie ze sobą konkurowali w walce do zwycięstwa! Ostatecznie w podsumowaniu wszystkich konkurencji zwyciężył Klub Seniora „Pod Aniołami" z Rymania.
Zwycięzcom serdecznie gratulujemy a organizatorom dziękujemy za zaproszenie, niecodzienną gościnność oraz za radośnie spędzony czas.

Sołtysi nowej kadencji 2019 – 2023

Mijają juz ponad 3 miesiące od czasu, gdy odbyły sie zebrania wiejskie mające na celu wyłonienie sołtysów i rad sołeckich w 6 sołectwach naszej gminy.

W wyniku wyborów w sołectwach nadmorskich: Ustronie Morskie i Sianożęty nastąpiły zmiany na stanowisku sołtysa, w pozostałych miejscowościach funkcję sołtysa powierzono dotychczasowym gospodarzom wsi.
Warto dodać, że w obecnej kadencji większą część składu osobowego sołtysów stanowią kobiety.
Największe zainteresowanie oraz bardzo duża frekwencja była podczas wyborów sołtysa i rady sołeckiej w Ustroniu Morskim. Łącznie na 3073 uprawnionych do głosowania mieszkańców, do urn poszło 406 osób. Frekwencja w wyborach osiągnęła wartość: 13,21 %.
W każdym zebraniu uczestniczyła wójt gminy Ustronie Morskie – Bernadeta Borkowska oraz przedstawiciele rady gminy. Na spotkaniach poruszano wiele tematów związanych z daną miejscowością, mieszkańcy zgłaszali wnioski dotyczące spraw ich sołectwa.
Zebrania wiejskie były też okazją do podsumowania ubiegłej kadencji, oraz rozmów dotyczących zrealizowanych i planowanych inwestycjach na najbliższy rok .

Sołectwo **Ustronie Morskie**

Sołtys: **Olga Sroka**

Rada sołecka:
Urszula Kraska – Śmilgiewicz,
Piotr Winiecki,
Beata Banasiak,
Jadwiga Owczarzak – Jastrzębska

Sołectwo **Sianożęty**

Sołtys: **Marian Bedus**

Rada sołecka:
Piotr Zieliński,
Marek Duda,
Sandra Okupska,
Weronika Jabłońska
Dariusz Myszkier

Sołectwo **Gwizd**

Sołtys: **Maria Piątek**

Rada sołecka:
Krystyna Borowska,
Joanna Kobel,
Irena Stanisławska

Sołectwo **Kukinia**

Sołtys: **Justyna Pryłowska**

Rada sołecka:
Anna Rojek,
Monika Wiśniewska,
Katarzyna Słoboda,
Jadwiga Małyszewicz,
Karolina Piotrowska

Sołectwo **Kukinka**

Sołtys: **Krzysztof Szydłowski**

Rada sołecka:
Żaneta Dziubak,
Wioletta Krawczyk,
Ewa Hawryluk,
Katarzyna Haluszka,
Aleksandra Grzanka

Sołectwo **Rusowo**

Sołtys: **Sylwia Pluta**

Rada sołecka:
Wichniewicz Zenon,
Żołnierczuk Roman,
Pietrzak Agnieszka,
Chorąży Teresa

Serdecznie gratuluję nowo wybranym sołtysom oraz członkom rad sołeckich, życząc owocnej pracy z mieszkańcami, a także ciekawych pomysłów oraz wytrwałości w realizacji planów i zamierzeń.
Gorąco dziękuję wszystkim osobom, które dotychczas pełniąc funkcję Sołtysa czy członka Rady Sołeckiej zabiegały o dobro lokalnej społeczności.
Składam podziękowania za podejmowanie i skuteczne realizowanie działań służących rozwojowi Sołectw, a tym samym całej naszej Gminy.

Bernadeta Borkowska
wójt gminy
Ustronie Morskie

Piłka Nożna

Robert Żolik wicemistrzem Polski!

Wychowanek NKS Astra – Robert Żolik z tytułem wicemistrza Polski!

Trampkarze starsi Akademii Piłkarskiej Pogoni Szczecin zostali wicemistrzami Polski!
W finałowym starciu, które miało miejsce we wtorek 18 czerwca br. w podwarszawskich Ząbkach młodzi piłkarze przegrali tylko z Legią Warszawa 1:3.
W drużynie „srebrnych chłopaków" zagrał wychowanek Nadmorskiego Klubu Sportowego ASTRA Ustronie Morskie, stypendysta naszej gminy Robert Żolik.
Serdecznie gratulujemy zdobytego trofeum i życzymy dalszych sukcesów sportowych !

Piłka Nożna

Finał ligi w Ustroniu

Na Stadionie Sportowym w Ustroniu Morskim rozegrano Turniej Finałowy Ligi Bałtyckiej Orlika. Zwyciężyli piłkarze KS Gwardia Koszalin.

Rozegrano 36. spotkań, w których padło 135. bramek! Dało to 3,75 goli na jedno spotkanie!
Zawodnicy grupy kołobrzeskiej zajęli II miejsce w turnieju.
Grali w składzie:
Wiktor Dzikiewicz – Adam Wychowałek, Sebastian Szulc, Jakub Jarosz, Tomasz Szydłowski, Igor Uszakiewicz, Marcel Kamecki, Miłosz Wroński (wszyscy MKP Kotwica Kołobrzeg), Konrad Strojek, Fabian Drzewiecki (obaj UKS Chrobry Drzonowo), Tomasz Samarak, Błażej Malarewicz, Jakub Żeromski, Mikołaj Bugiel i Przemysław Walkowiak (wszyscy NKS Astra Ustronie Morskie).

Pływanie

Sukcesy „Sokoła" w Berlinie

Siedemnastoosobowa reprezentacja UKS „Sokół" Ustronie Morskie na zakończenie sezonu pływackiego uczestniczyła w XXIII Zawodach Pływackich o Puchar Prezesa SG Neukolln Berlin.

W rywalizacji uczestniczyło blisko 1000 zawodników z czternastu państw i trzydziestu klubów sportowych. W zawodach stojących na bardzo wysokim poziomie sportowym nasi zawodnicy uzyskali wiele czołowych pozycji w swoich kategoriach wiekowych. W większości ustanowili rekordy życiowe, a start na dziesięciotorowym, odkrytym obiekcie stanowi dla wszystkich nowe doświadczenie. Na szczególne wyróżnienie zasługują Justyna Klimorowska, która zdobyła dwa złote medale oraz Oliwia Surdyk, która wywalczyła złoty i srebrny „krążek". Blisko podium była Julia Kotlińska zajmując czwarte miejsce na dystansie 50 metrów stylem grzbietowym, a do medalu zabrakło jej 0,01 sekundy... Piąte miejsce wywalczyła sztafeta dziewcząt 4 x 50 m stylem dowolnym. Uczestnicy wyjazdu wykorzystali wolny czas na zwiedzanie miasta, a także na wizytę w popularnym berlińskim zoo. Pobyt stanowił swoistą przygodę, ponieważ dzieci musiały samodzielnie przygotować nocleg w przywiezionych namiotach.

Ustronie Morskie najlepsze!

Małgorzata Zając (kategoria wiekowa 10 - 12 lat), **Kuba Węclewski** (uczniowie starsi) oraz drużyna w składzie: **Małgorzata Zając, Zuzanna Bolechowska, Sammy Dudek, Mateusz Ciba, Kuba Węclewski, Nikola Liszka i Wiktoria Rudzka** to zwycięzcy Powiatowego Turnieju Bezpieczeństwa w Ruchu Drogowym. Wszyscy są uczniami Szkoły Podstawowej w Ustroniu Morskim!

Kilka dni później, podczas turnieju wojewódzkiego drużyna złożona z uczniów klasy 5a także okazała się najlepsza i dzięki temu reprezentowała nasze województwo na finale ogólnopolskim.
Drużyna ósmoklasistów zajęła w województwie III miejsce.
XLII Ogólnopolski Turniej Bezpieczeństwa w Ruchu Drogowym rozegrano w Bochni i w Mikluszowicach (województwo małopolskie). Wzięła w nim udział drużyna naszej szkoły, która reprezentowała województwo zachodniopomorskie w grupie I – uczniowie w wieku 10-12 lat.
Skład drużyny: **Małgorzata Zając, Zuzanna Bolechowska, Sammy Dudek i Mateusz Ciba** (opiekun zespołu - Tadeusz Winnik).
Pierwszy dzień zmagań rozpoczął się od pisania testów, które były wyjątkowo trudne. Po napisaniu testów uczestnicy przejechali na teren kopalni soli w Bochni, gdzie czekały kolejne zadania: rowerowy tor przeszkód i udzielanie pierwszej pomocy przedmedycznej.
Po zakończeniu konkurencji wszyscy udali się na zwiedzanie kopalni.
W ostatnim dniu zmagań należało już tylko poprawnie przejechać po wylosowanych punktach miasteczka ruchu drogowego i cierpliwie czekać na ogłoszenie wyników.
Ostateczne uczniowie reprezentujący nasze województwo w grupie I zajęli w finale Ogólnopolskiego Turnieju BRD dla uczniów szkół podstawowych XII miejsce.
Zdobyli kolejne ciekawe doświadczenia i może przełoży się to w przyszłości na jeszcze lepsze wyniki.

Z A T R U D N I M Y

Gminny Ośrodek Sportu i Rekreacji w Ustroniu Morskim informuje, że zatrudni na stanowisko:

Sprzątaczki na okres

od 01 lipca 2019 r. do 30 września 2019 r.

Forma zatrudnienia : umowa zlecenie,

praca w systemie dwuzmianowym tzw. 2/2 (dwa dni pracy, dwa dni wolnego)

Osoby zainteresowane mogą składać swoje oferty osobiście w Gminnym Ośrodku Sportu i Rekreacji w Ustroniu Morskim ul. Polna 3 (BASEN) pok. Nr 5

- **email : gosir@ustronie-morskie.pl**
- **Kontakt telefoniczny : Ewa Bartczak Podinspektor ds. kadr i płac nr Tel. 94-35-15-095 wew. 106**

Głos Ustronia Morskiego
Wydawca:
Urząd Gminy w Ustroniu Morskim
ul. Rolna 2
78-111 Ustronie Morskie
tel. 94 35 15 597, fax 94 35 15 940
Nakład 1500 egzemplarzy

KALENDARZ IMPREZ LETNICH

USTRONIE MORSKIE 2019

CZERWIEC

22 czerwca / godz. 16:00 - POWITANIE LATA Z PIRATAMI LAMBERTA miejsce: Beach Bar Lambert ul. Kościuszki 14 . wstęp wolny
godz. 11.00 - TURNIEJ GOLFOWY W RUSOWIE Miejsce: Golf driving range, Rusowo 57. wstęp płatny.

27 czerwca/godz. 19.00 – SPEKTAKL DLA DZIECI BOMBOWA WYPRAWA Amfiteatr ul. B. Chrobrego. wstęp płatny

29 czerwca /godz. 13.00 – POWIATOWE ZAWODY SPORTOWO-POŻARNICZE Miejsce: Stadion sportowy, ul. Wojska Polskiego 24b. wstęp wolny
godz. 19.30 - ROCKOWE ROZPOCZĘCIE LATA Miejsce: amfiteatr ul. Bolesława Chrobrego. wstęp wolny

LIPIEC

01-31 lipca – LETNIE MISTRZOSTWA W PŁYWANIU HELIOS 2019 – FORMA KORESPONDENCYJNA Miejsce: CSR HELIOS, ul. Polna 3. wstęp płatny.
01 – 06 lipca – XVI SPOTKANIA Z SATYRĄ I KARYKATURĄ „MORKA" Miejsce: Gminny Ośrodek Kultury, promenada nadmorska. wstęp wolny.
01 lipca / godz. 16.30– OTWARCIE XVI SPOTKAŃ Z SATYRĄ I KARYKATURA, SPOTKANIE Z KARYKATURZYSTAMI
Godz. 17.00 - WYSTĘP KABARETU CZESUAF Miejsce: scena przed GOK-em ul. Nadbrzeżna 20. wstęp wolny.

03 lipca / godz. 10.00 WAKACYJNE WARSZTATY PLASTYCZNE DLA DZIECI
Miejsce: pracownia plastyczna / plac przed Gminnym Ośrodkiem Kultury, ul. Nadbrzeżna 20. wstęp wolny.

04 lipca / godz. 12.00 – URECZYSTE WRĘCZENIE CERTYFIKATU JAKOŚCI „PRZYJAZNA PLAŻA"
Pokazy ratownictwa morskiego Miejsce: kąpielisko strzeżone „Nabrzeżna". wstęp wolny
WYSTĘP ORKIESTRY DĘTEJ MORKA DZIEŃ KARYKATURZYSTY W USTRONIU MORSKIM
godz. 13.00 POKAZY KULINARNE Z ROBERTEM BOCHENKO Plac przed GOK, ul. Nadbrzeżna 20. wstęp wolny.
04 lipca / godz. 19.00 - SPEKTAKL DLA DZIECI BOMBOWA WYPRAWA Amfiteatr ul. Bolesława Chrobrego. wstęp płatny

05 - 07 lipca godz. 19.00 – FESTIWAL INDII Miejsce: parking CSR Helios ul. Polna 3 . wstęp wolny.

06 lipca / godz. 10.00 WAKACYJNE WARSZTATY PLASTYCZNE DLA DZIECI
Miejsce: pracownia plastyczna / plac przed Gminnym Ośrodkiem Kultury, ul. Nadbrzeżna 20. wstęp wolny.
06 lipca / godz. 11.00 - TURNIEJ GOLFOWY W RUSOWIE
Miejsce: Golf driving range, Rusowo 57. wstęp płatny
06 lipca / godz. 16.00 – WERNISAŻ POPLENEROWY XVI SPOTKAŃ Z SATYRĄ I KARYKATURA MORKA"
Miejsce: scena przed GOK-em. wstęp wolny.
06 – 07 lipca – SŁONECZNA STACJA Z TV POLSAT, ZAJĘCIA SPORTOWE, KONKURSY, SPOTKANIA Z GWIAZDAMI, KINO LETNIE
Miejsce: plaża przy zejściu nr 6 a w Ustroniu Morskim. wstęp wolny.

08 lipca / godz. 19.00 – KONCERT AKORDEONOWY 100 OSOBOWEJ ORKIESTRY Z NIEMIEC
Miejsce: amfiteatr ul. Bolesława Chrobrego. wstęp wolny.

10 lipca / godz. 10.00 WAKACYJNE WARSZTATY PLASTYCZNE DLA DZIECI
Miejsce: pracownia plastyczna / plac przed Gminnym Ośrodkiem Kultury, ul. Nadbrzeżna 20. wstęp wolny.

11 lipca / godz. 22.00 - KINO NA LEŻAKACH „NARZECZONY NA NIBY" Miejsce: parking CSR HELIOS ul. Polna 3 . wstęp wolny.

12 lipca / godz. 19.00 - SPEKTAKL DLA DZIECI BOMBOWA WYPRAWA Miejsce: amfiteatr. wstęp Płatny
godz. 19.00 - KONCERT ORKIESTRY DĘTEJ „MORKA" Miejsce: scena przed GOK-em ul. Nadbrzeżna 20. wstęp wolny.

13 lipca / godz. 10.00 WAKACYJNE WARSZTATY PLASTYCZNE DLA DZIECI
Miejsce: pracownia plastyczna / plac przed Gminnym Ośrodkiem Kultury, ul. Nadbrzeżna 20. wstęp wolny.
godz. 19.00 **- KONCERT ZESPOŁU ROCKIN"BIRDS** Miejsce: plac przed Gminnym Ośrodkiem Kultury, ul. Nadbrzeżnej 20. wstęp wolny.

16 lipca / godz. 19.30 - KABARET SKECZÓW MĘCZĄCYCH Miejsce: amfiteatr ul. Bolesława Chrobrego. wstęp Płatny

17 lipca / godz. 10.00 WAKACYJNE WARSZTATY PLASTYCZNE DLA DZIECI
Miejsce: pracownia plastyczna / plac przed Gminnym Ośrodkiem Kultury, ul. Nadbrzeżna 20. wstęp wolny.

18 lipca / godz. 20.00 KONCERT CLEO Miejsce: amfiteatr ul. Bolesława Chrobrego. wstęp płatny

19 lipca / godz. 19.00 - SPEKTAKL DLA DZIECI BOMBOWA WYPRAWA
Miejsce: amfiteatr ul. Bolesława Chrobrego wstęp płatny

20 lipca / godz. 10.00 WAKACYJNE WARSZTATY PLASTYCZNE DLA DZIECI
Miejsce: pracownia plastyczna / plac przed Gminnym Ośrodkiem Kultury, ul. Nadbrzeżna 20. wstęp wolny.

21 lipca / godz. 11.00 - TURNIEJ GOLFOWY W RUSOWIE
Miejsce: Golf driving range, Rusowo 57. wstęp płatny
godz. 19.30 – KABARET NOWAKI Miejsce: amfiteatr. wstęp płatny

24 lipca / godz. 9.00 - BIEG ŚNIADANIOWY I BIEG NORDIC – WALKING Miejsce: plaża w Sianożętach zejście nr 3 ul. Plażowa . wstęp wolny.
godz. 10.00 WAKACYJNE WARSZTATY PLASTYCZNE DLA DZIECI Miejsce: pracownia plastyczna / plac przed Gminnym Ośrodkiem Kultury, ul. Nadbrzeżna 20. wstęp wolny.
godz. 19.30 – KABARET SMILE Miejsce: amfiteatr ul. Bolesława Chrobrego .wstęp płatny

26 lipca / godz. 19.00 - SPEKTAKL DLA DZIECI BOMBOWA WYPRAWA Miejsce: amfiteatr. wstęp płatny
godz. 19.00 - KONCERT ORKIESTRY DĘTEJ „MORKA" Miejsce: scena przed GOK-em ul. Nadbrzeżna 20. wstęp wolny.

27 lipca – VII WAKACYJNY TURNIEJ SIATKÓWKI PLAŻOWEJ HELIOS 2019 CSR HELIOS, ul. Polna 3. wstęp wolny.
godz. 10.00 WAKACYJNE WARSZTATY PLASTYCZNE DLA DZIECI Miejsce: pracownia plastyczna / plac przed Gminnym Ośrodkiem Kultury, ul. Nadbrzeżna 20. wstęp wolny.

29 lipca / godz. 19.30 - KABARET SKECZÓW MĘCZĄCYCH Miejsce: amfiteatr ul. Bolesława Chrobrego. wstęp płatny

31 lipca / godz. 10.00 WAKACYJNE WARSZTATY PLASTYCZNE DLA DZIECI Miejsce: pracownia plastyczna / plac przed Gminnym Ośrodkiem Kultury, ul. Nadbrzeżna 20. wstęp wolny.

SIERPIEŃ

01-31 sierpnia – TEST SPRAWNOŚCI RATOWNICZEJ HELIOS 2019 – FORMA KORESPONDENCYJNA
Miejsce: CSR HELIOS, ul. Polna 3. wstęp płatny
01 sierpień / godz. 19.30 - ANDRZEJ GRABOWSKI Miejsce: amfiteatr ul. Bolesława Chrobrego. wstęp płatny

02 sierpień / godz. 19.00 - SPEKTAKL DLA DZIECI BOMBOWA WYPRAWA Miejsce: amfiteatr ul. Bolesława Chrobrego. wstęp płatny
godz. 19.00 – 22.00 KONCERT #STREETART2019 - PRAWDZIWA MUZYKA! PRAWDZIWE EMOCJE!
Miejsce: Camping **** Pod Brzozami, ul. Targowa 2A w Ustroniu Morskim. wstęp wolny.

03 sierpień / godz. 10.00 WAKACYJNE WARSZTATY PLASTYCZNE DLA DZIECI
Miejsce: pracownia plastyczna / plac przed Gminnym Ośrodkiem Kultury, ul. Nadbrzeżna 20. wstęp wolny.
03 sierpnia / godz. 16.00 – PIKNIK RODZINNY W SIANOŻĘTACH Miejsce: Plac przy zbiegu ul. Kwiatowej I Lotniczej. wstęp wolny.
godz. 20.00-21.30 - KONCERT SPECYFICZNI Miejsce: Plac przy zbiegu ul. Kwiatowej I Lotniczej. wstęp wolny.

04 sierpnia – VIII WAKACYJNY TURNIEJ TENISA ZIEMNEGO „HELIOS CUP 2019" Miejsce: korty tenisowe CSR HELIOS, ul. Polna 3. wstęp płatny.
godz. 19.30 – KABARET POD WYRWIGROSZEM Miejsce: amfiteatr ul. Bolesława Chrobrego .wstęp płatny

06 sierpień / godz. 19.30 – KABARET PARANIENORMALNI Miejsce: amfiteatr ul. Bolesława Chrobrego. wstęp płatny

07 sierpień / godz. 10.00 WAKACYJNE WARSZTATY PLASTYCZNE DLA DZIECI
Miejsce: pracownia plastyczna / plac przed Gminnym Ośrodkiem Kultury, ul. Nadbrzeżna 20. wstęp wolny.

08 sierpień / godz. 19.30 - KABARET MŁODYCH PANÓW Miejsce: amfiteatr ul. Bolesława Chrobrego .wstęp płatny

09 sierpień / godz. 19.00 - SPEKTAKL DLA DZIECI BOMBOWA WYPRAWA Miejsce: amfiteatr ul. Bolesława Chrobrego. wstęp płatny
godz. 19.00 - KONCERT ORKIESTRY DĘTEJ „MORKA" Miejsce: scena przed GOK-em ul. Nadbrzeżna 20. Wstęp wolny.

10 sierpień / godz. 10.00 WAKACYJNE WARSZTATY PLASTYCZNE DLA DZIECI Miejsce: pracownia plastyczna / plac przed Gminnym Ośrodkiem Kultury, ul. Nadbrzeżna 20. wstęp wolny.
10 sierpnia / godz. 10:00 -ARBUZOBRANIE Z HOTELEM LAMBERT**** MEDICAL SPA i Michałem Wójcikiem z Kabaretu Ani Mru-Mru! miejsce: Beach Bar Lambert ul. Kościuszki 14. wstęp wolny

11 sierpień / godz. 19.00 – 22.00 KONCERT #STREETART2019 - PRAWDZIWA MUZYKA! PRAWDZIWE EMOCJE!
Miejsce: plac przed Gminnym Ośrodkiem Kultury, ul. Nadbrzeżnej 20. wstęp wolny.

14 sierpień / godz. 10.00 WAKACYJNE WARSZTATY PLASTYCZNE DLA DZIECI Miejsce: pracownia plastyczna / plac przed Gminnym Ośrodkiem Kultury, ul. Nadbrzeżna 20. wstęp wolny.

15 sierpień / Godz. 9.00 - 19.00 - ŚWIĘTO CHLEBA W SKANSENIE CHLEBA W USTRONIU MORSKIM. Miejsce: Skansen Chleba ul. Kołobrzeska 9. wstęp wolny
godz. 17.30 - SPEKTAKL DLA DZIECI BOMBOWA WYPRAWA Miejsce: amfiteatr ul. Bolesława Chrobrego .wstęp Płatny
godz. 20.00 – KABARET NOWAKI Miejsce: amfiteatr ul. Bolesława Chrobrego . wstęp Płatny

17 sierpień / godz. 10.00 Wakacyjne warsztaty plastyczne dla dzieci Miejsce: pracownia plastyczna / plac przed Gminnym Ośrodkiem Kultury, ul. Nadbrzeżna 20. wstęp wolny.
17 sierpnia / godz. 12.00 - ZLOT STARYCH I ZABYTKOWYCH SAMOCHODÓW Miejsce: parking CSR Helios ul. Polna 3 . wstęp wolny.
godz. 19.30 - KABARET SKECZÓW MĘCZĄCYCH Miejsce: amfiteatr ul. Bolesława Chrobrego. Wwstęp płatny

19 sierpnia / godz. 11.00 – RAJD ROWEROWO – PIESZY DO NAJSTARSZYCH DĘBÓW W POLSCE. Miejsce: Las Kołobrzeski. Zapisy CIT ul. Osiedlowa 2b te. 94 35 14 175. wstęp wolny.

21 sierpień / godz. 10.00 WAKACYJNE WARSZTATY PLASTYCZNE DLA DZIECI Miejsce: pracownia plastyczna / plac przed Gminnym Ośrodkiem Kultury, ul. Nadbrzeżna 20. wstęp wolny.
23 sierpień / godz. 19.00 - KONCERT ORKIESTRY DĘTEJ „MORKA" Miejsce: scena przed GOK-em ul. Nadbrzeżna 20. wstęp wolny.

24 sierpień / godz. 10.00 WAKACYJNE WARSZTATY PLASTYCZNE DLA DZIECI Miejsce: pracownia plastyczna / plac przed Gminnym Ośrodkiem Kultury, ul. Nadbrzeżna 20. wstęp wolny.
godz. 19.00 – 21.00 – KONCERT ZESPOŁU NO BAD DAYS. Miejsce: plac przed Gminnym Ośrodkiem Kultury, ul. Nadbrzeżnej 20. wstęp wolny.

28 sierpień / godz. 10.00 WAKACYJNE WARSZTATY PLASTYCZNE DLA DZIECI Miejsce: pracownia plastyczna / plac przed Gminnym Ośrodkiem Kultury, ul. Nadbrzeżna 20. wstęp wolny.

31 sierpień / godz. 10.00 WAKACYJNE WARSZTATY PLASTYCZNE DLA DZIECI Miejsce: pracownia plastyczna / plac przed Gminnym Ośrodkiem Kultury, ul. Nadbrzeżna 20. wstęp wolny.
31 sierpnia / godz. 13.00 POŻEGNANIE LATA PIKNIK LAWENDOWO-MIODOWY Miejsce: Stadion sportowy, ul. Wojska Polskiego 24b. wstęp wolny

WRZESIEŃ

7 września – DOŻYNKI GMINNE. Miejsce: RUSOWO . wstęp wolny

15 września / godz. 11.00 - TURNIEJ GOLFOWY W RUSOWIE Miejsce: Golf driving range, Rusowo 57. wstęp płatny

Więcej informacji na www.ustronie-morskie.pl
INFORMACJA TEL 94 35 14 175